

**SC CONPET SA**

Str. Anul 1848 nr. 1-3, Ploiesti, 100559, Prahova, Romania
Tel: +40 – 244 – 401 360; fax: + 40-244 – 51 64 51
e-mail: conpet@conpet.ro; web: www.conpet.ro
Cod unic de înregistrare: R 1350020, Cod CAEN 4950
Inregistrata la Registrul Comertului Prahova sub nr.J29/6/22.01.1991
Capital social subscris si varsat 28 569 842,40 lei



RAPORTUL ADMINISTRATORILOR privind exercitiul financiar incheiat la 31.12.2009

| | |
|--|--|
| Raport anual intocmit in conformitate cu : | Legea nr. 297/2004 privind piata de capital si Regulamentul CNVM nr. 1/2006 privind emitentii si operatiunile cu valori mobiliare. |
| Exercitiul financiar | 2009 |
| Data raportului | |
| Denumirea societatii comerciale | SC CONPET SA |
| Sediul social | Str. Anul 1848, nr. 1-3, Ploiesti, Jud. Prahova, Cod postal 100559 |
| Numar telefon/fax | 0244 401360 / 0244 516451 |
| E-mail / Internet | conpet@conpet.ro / www.conpet.ro |
| Cod unic de inregistrare la O.R.C. | 1350020 |
| Numar de ordine in Registrul Comertului | J29/6/22.01.1991 |
| Piata reglementata pe care se tranzactioneaza valorile mobiliare emise | B.V.B. – RASDAQ |
| Capitalul social subscris si varsat integral | 28.569.842,40 Lei |

Principalele caracteristici ale valorilor mobiliare emise:

Clasa: actiuni nominative, dematerializate
Numar: 8.657.528
Valoare nominala: 3,3 lei

1. Analiza activitatii SC CONPET SA**a) Activitatea de baza a societatii**

Activitatea principala a societatii este transportul de titei, gazolina, etan si condensat prin conducte si cu vagoane cisterna pe cale ferata, in scopul aprovizionarii rafinariilor din tara cu titei din productia interna sau din import si cu derivate ale acestuia (cod C.A.E.N. 4950 - "Transporturi prin conducte").

b) Precizarea datei de infiintare a societatii comerciale

SC CONPET SA a fost infiintata in baza Legii 31/ 1990 privind societatile comerciale, prin Hotararea Guvernului nr. 1213/ 20.11.1990, ca urmare a transformarii Intreprinderii de Transport Titei prin Conducte (I.T.T.C.) in societate comerciala pe actiuni.

c) Reorganizari semnificative in timpul exercitiului financiar

Prin Decizia Consiliului de Administratie nr. 2/ 09.04.2009, începând cu data de 10.04.2009 a intrat în vigoare o nouă structură organizatorică a SC Conpet SA Ploiești.

d) Achizitii si instrainari de active

La 31.12.2009 SC CONPET SA valoarea activelor imobilizate este prezentata in tabelul de mai jos:

| Elemente de active | Valoare (LEI) | | | | | |
|---|--------------------|--------------------|-------------------|--------------------------|--|----------------------------|
| | Sold la 01.01.2009 | Cresteri | Reduceri | Valoare bruta 31.12.2009 | Amortizare și ajustări pentru depreciere | Valoare netă la 31.12.2009 |
| Imobilizari necorporale | 14.446.982 | 8.878.293 | 6.311.192 | 17.014.083 | 7.548.685 | 9.465.398 |
| Terenuri | 36.373.065 | - | - | 36.373.065 | 73.660 | 36.299.405 |
| Constructii | 136.306.148 | 31.692.990 | 36.932 | 167.962.206 | 14.994.248 | 152.967.958 |
| Instalatii tehnice si masini | 163.079.682 | 16.466.994 | 133.526 | 179.413.150 | 26.735.673 | 152.677.477 |
| Alte instalatii utilaje si mobilier | 1.802.145 | 1.218.684 | - | 3.020.829 | 338.070 | 2.682.759 |
| Avansuri si imobilizari corporale in curs | 62.369.093 | 43.701.419 | 49.378.669 | 56.691.843 | 1.748.303 | 54.943.540 |
| Total imobilizari corporale | 399.930.133 | 93.080.087 | 49.549.127 | 443.461.093 | 43.889.954 | 399.571.139 |
| Imobilizari financiare | 121.785 | 509.007 | 122.595 | 508.197 | 0 | 508.197 |
| Total active imobilizate | 414.498.900 | 102.467.387 | 55.982.914 | 460.983.373 | 51.438.639 | 409.544.734 |

Soldul activelor imobilizate a inregistrat o crestere semnificativa pe parcursul anului 2009 fata de anul 2008 ajungând la finele anului la valoarea de inventar de 460.983.373 lei, cu aproximativ 11% mai mare decit valoarea existenta la inceputul perioadei de raportare. Cresterea se datoreaza in principal punerii in functiune a unor imobilizari din categoria constructiilor si a instalatiilor tehnice si masini.

Cresterile de imobilizari corporale inregistrate in cursul anului, in suma de 93.080.087 lei, sunt structurate dupa cum urmeaza:

| | |
|---|----------------|
| - constructii | 31.692.990 lei |
| - instalatii tehnice si masini | 16.466.994 lei |
| - alte instalatii, utilaje si mobilier | 1.218.684 lei |
| - avansuri si imobilizari corporale in curs | 43.701.419 lei |

Reducerile in cadrul activelor imobilizate inregistrate in cursul anului sunt in suma de 49.549.127 lei si reprezinta:

| | |
|---|----------------|
| - casari si vanzari | 170.458 lei |
| - reducerea inregistrata la capitolul avansuri si imobilizari in curs - puneri in functiune | 49.378.669 lei |

Mijloacele fixe apartinand domeniului public sunt evidentiata extracontabil, pentru acestea neinregistrandu-se amortizare si/sau ajustari.

Imobilizarile corporale apartinand societatii au fost reevaluate la 31.12.2003 si la 31.12.2008.

Imobilizarile necorporale inregistrate in situatiile financiare la 31.12.2009 au o valoare de inventar in suma de 17.014.083 lei si sunt structurate astfel:

| Imobilizari necorporale | Valoare bruta la 31.12.2009 | Amortizare | Valoare neta la 31.12.2009 |
|---------------------------------|-----------------------------|------------------|----------------------------|
| Licente software | 15.177.821 | 7.548.685 | 7.629.136 |
| Avansuri si imobilizari in curs | 1.836.262 | 0 | 0 |
| TOTAL | 17.014.083 | 7.548.685 | 9.465.398 |

Cresterile de immobilizari necorporale inregistrate in cursul anului, in suma de 8.878.293 lei, constau in achizitii de:

| | |
|---|---------------|
| - licente software | 6.327.552 lei |
| - documentatii privind inspectia interioara a conductelor cu pig inteligent | 2.550.741 lei |

Reducerile de immobilizari necorporale inregistrate in cursul anului sunt in suma de 6.311.192 lei, din care:

| | |
|--|---------------|
| - casari | 58.170 lei |
| - reducerea inregistrata la capitolul avansuri si immobilizari in curs - puneri in functiune | 6.253.022 lei |

Societatea detine la 31.12.2009 immobilizari financiare in valoare de 508.197 lei, reprezentate in principal de :

| | |
|---|--------------|
| - creante imobilizate de natura garantiilor | 330.797 lei; |
| - titluri de participare la Registrul Independent Monitor | 5.000 lei; |
| - titluri de participare la compania de dezvoltare proiect PEOP privind constructia unui oleoduct | 172.400 lei; |

Cresterea immobilizarilor financiare din cursul anului se compune din:

| | |
|---|-------------|
| - titluri de participare la compania de dezvoltare proiect PEOP privind constructia unui oleoduct | 172.400 lei |
| - creante imobilizate de natura garantiilor | 336.607 lei |

Reducerea immobilizarilor financiare inregistrata in cursul anului consta in recuperari garantii pentru ocupare temporara terenuri in vederea executarii lucrarilor de investitii si RK, in valoare de 122.595 lei

e) Descrierea principalelor rezultate ale evaluarii activitatii societatii.

Activitatea societatii poate fi considerata rentabila din punct de vedere economic in ceea ce priveste realizarea obiectului principal de activitate.

1.1.1. Principalele elemente de evaluare generala

| | |
|---|-----------------|
| a) venituri totale | 384.961.408 lei |
| b) costuri totale (inclusiv impozit profit) | 343.102.515 lei |
| c) profit brut contabil | 41.858.893 lei |
| d) profitul net contabil | 34.346.608 lei |
| e) cifra de afaceri | 316.584.048 lei |
| f) % de piata pe teritoriul Romaniei | 100% |
| g) lichiditate (disponibil in cont) | 154.483.113 lei |

1.1.2. Clientii si serviciile prestate de catre societatea comerciala

a) Principalele piete de desfacere si metode de distributie.

Principalul serviciu prestat de SC CONPET SA este transportul titeiului, gazolinei, condensatului si etanului prin conducte si pe calea ferata. In anul 2009 societatea a activat doar pe piata interna, beneficiarii serviciilor sale fiind:

- SC Petrom SA pentru transportul titeiului din tara si din import, gazolinei si condensatului atat prin conducte cat si pe calea ferata la cele doua rafinarii Arpechim Pitesti si Petrobrazii Ploiesti;
- SC Rafinaria Steaua Romana SA Campina pentru transportul titeiului din tara atat prin conducte cat si pe calea ferata;
- SC Petrotel – Lukoil SA pentru transportul titeiului din import prin conducte;
- SC Rompetrol Rafinare SA pentru transportul titeiului din import prin conducte;

b) Ponderea fiecărei categorii de produse/ servicii în veniturile și în totalul cifrei de afaceri.

b.1) Cantități transportate pe produse

| Categoriile de produse | (tone) | | |
|------------------------|-------------------|-------------------|------------------|
| | 2007 | 2008 | 2009 |
| Țitei țară și import | 12.327.899 | 12.489.757 | 8.720.312 |
| Gazolină | 83.988 | 75.698 | 58.270 |
| Etan | 37.542 | 28.847 | 0 |
| Condensat Petrom | 91.242 | 88.609 | 94.043 |
| TOTAL | 12.540.671 | 12.682.911 | 8.872.625 |

b.2) Ponderea veniturilor aferente principalelor produse în veniturile totale și în totalul cifrei de afaceri

| Categoriile de produse | 2007 | | 2008 | | 2009 | |
|------------------------|-------------|-----------|-------------|-----------|-------------|-----------|
| | % în V.tot. | % în C.A. | % în V.tot. | % în C.A. | % în V.tot. | % în C.A. |
| Țitei țară și import | 84,98 | 96,84 | 67,01 | 96,91 | 79,78% | 97,01% |
| Gazolină | 0,99 | 1,13 | 0,75 | 1,08 | 0,82% | 0,99% |
| Etan | 0,45 | 0,51 | 0,28 | 0,41 | 0,00% | 0,00% |
| Condensat Petrom | 1,08 | 1,23 | 0,88 | 1,27 | 1,31% | 1,60% |

b.3) Ponderea principalelor categorii de venituri în veniturile totale și în totalul cifrei de afaceri

| Categoriile de venituri | 2007 | | | 2008 | | | 2009 | | |
|---|---------------|----------|-------|---------------|----------|-------|---------------|----------|-------|
| | Valoare (RON) | % în | | Valoare (RON) | % în | | Valoare (RON) | % în | |
| | | V. total | C.A. | | V. total | C.A. | | V. total | C.A. |
| Venituri din lucrări exec. și servicii prestate | 274.166.149 | 87,48 | 99,69 | 315.069.837 | 68,92 | 99,67 | 315.330.258 | 81,91 | 99,60 |
| Venituri din alte activități | 848.505 | 0,27 | 0,31 | 1.045.161 | 0,23 | 0,33 | 1.253.790 | 0,33 | 0,40 |
| Cifra de afaceri | 275.014.654 | | | 316.114.998 | | | 316.584.048 | | |
| Venituri totale | 313.392.006 | | | 457.154.067 | | | 384.961.408 | | |

c) Produse noi avute în vedere pentru care se va aloca un volum substanțial de active în viitorul exercitiu financiar.

Nu este cazul.

1.1.3. Evaluarea activității de aprovizionare tehnico-materială și servicii

Activitatea de aprovizionare s-a realizat în baza programului aprobat pentru anul 2009 din surse indigene și s-a avut în vedere asigurarea condițiilor de funcționare a Sistemului Național de Transport Titei prin Conducte la nivelul optim precum și modernizarea acestuia.

Furnizorii de produse, servicii și lucrări de la care societatea se aprovizionează sunt apreciați ca siguri, relațiile cu aceștia fiind de natură contractuală. Ponderea cea mai mare a achizițiilor a fost pentru: energie electrică, apă, gaze naturale, prestații privind lucrările de reparații, investiții,

modernizare, comunicatii, servicii de paza, servicii de transport feroviar, servicii medicale, aprovizionarea cu materiale si piese de schimb, combustibili, carburanti si lubrifianti.

O atentie deosebita s-a acordat asigurarii unor stocuri de materiale si piese de schimb pentru situatii de interventie in vederea limitarii efectelor asupra mediului inconjurator in cazul producerii unor avarii.

1.1.4. Evaluarea activitatii de vanzare

a) Descrierea evolutiei vanzarilor si a perspectivelor acestora pe termen mediu si lung.

Volumul serviciilor de transport titei, gazolina condensat si etan prestate in cursul anului 2009 a fost mai mic decât previziunile de la inceputul anului datorită faptului că, pe fondul crizei economice, clientii si-au redimensionat volumul activitatilor. Nerealizarea se datoreaza, in principal, clientului SC OMV PETROM SA care si-a redus considerabil cantitatile de titei pe care le importa si, concomitent, a redus productia de titei indigen. Totodata, SC Rafinaria Steaua Romana SA Campina si-a incetat temporar activitatea din luna iunie 2009.

Pentru anul 2010 cantitatile contractate sunt cu 23,8% mai mici decat cele realizate in anul 2009.

Situatia se datoreaza mentinerii trendului descendent a serviciilor prestate pentru SC OMV PETROM SA, pe de o parte prin restructurarea activitatii de rafinare a acesteia (posibila inchidere a rafinarii Arpechim) ceea ce a dus la micșorarea cantitatilor de titei import ce vor fi transportate, pe de alta parte datorita declinului accentuat al productiei interne de titei.

De asemenea, SC RAFO SA Onesti si SC Rafinaria Steaua Romana SA Campina raman in continuare in incetare temporara a activitatii.

In ceea ce priveste SC Rompetrol Rafinare SA Complex Petromidia, aprovizionarea cu titei se face prin intermediul terminalului propriu.

Datorita contextului actual (adancirea crizei economice) in care isi desfasoara activitatea clientilor nostri traditionali nu se poate face o predictie pe termen mediu sau lung asupra evolutiei serviciilor prestate.

Ponderea veniturilor facturate si incasate de la clienti, pentru anul 2009, se prezinta astfel:

- SC OMV PETROM S.A. – 82,15%
- SC Rompetrol Rafinare SA – Complex Petromidia – 2,22 %
- SC Petrotel – Lukoil SA – 15,62 %
- SC Rafinaria Steaua Romana SA – 0,01 %

b) Descrierea situatiei concurentiale in domeniul de activitate, a ponderii pe piata, a principalilor competitori.

Societatea detine o pozitie de monopol pe piata transporturilor de titei prin conducte, neavând astfel concurenti in domeniul sau de activitate. Contractarea serviciilor de transport se realizeaza in baza unui contract cadru aprobat de catre Agentia Nationala pentru Resurse Minerale, tarifele de transport practicate fiind aprobate de catre aceeasi institutie.

c) Descrierea oricarei dependente semnificative a societatii fata de un singur client sau fata de un grup de clienti a carui pierdere ar avea un impact semnificativ asupra veniturilor societatii.

Serviciile de transport prestate de catre SC CONPET SA se adreseaza unui numar redus de potentiali beneficiari, astfel incat volumul acestora este in strânsa dependenta cu politica comerciala aplicata de beneficiarii serviciilor prestate. O situatie de dependenta semnificativa se

inregistreaza in raport cu beneficiarul SC OMV PETROM SA care este principalul client pentru transportul titeiului indigen si unicul client pentru transportul gazolinei, condensatului si etanului.

1.1.5. Evaluarea aspectelor legate de angajații / personalul societatii

a) Precizarea numarului si nivelului de pregatire a angajatilor societatii precum si a gradului de sindicalizare a fortei de munca.

La 31.12.2009 numărul efectiv de personal a fost de 2175 angajați structurat pe niveluri de pregătire astfel:

- personal cu studii superioare – 354 angajati din care: 154 cu functii de conducere;
- personal cu studii medii – 1821 angajați din care: 1706 calificati si 115 necalificati;

Având în vedere concluziile raportului de evaluare a personalului din anii anteriori, S.C.Conpet S.A. a organizat în trimestrul I al anului 2009, într-un sistem unitar, evaluarea performanțelor individuale ale personalului pentru anul 2008, prin îmbunătățirea fișelor de evaluare (a grilelor și itemilor), acordându-se diferite ponderi unora din caracteristicile psiho-profesionale, relevante pentru activitatea salariaților, atât în scopul evidențierii poziției exacte, cât și a diferențierii fiecărui salariat, la locul de muncă și /sau în cadrul firmei.

Evaluarea performanțelor a pus în evidență modul în care salariații și-au îndeplinit, sarcinile și responsabilitățile din fișa postului.

Concluziile acțiunii de evaluare, permit constituirea unei importante baze de date și luarea în considerare, pentru elaborarea și îmbunătățirea unor strategii și politici în domeniul resurselor umane, a următoarelor probleme esențiale:

- Necesitatea unei evaluări obiective a posturilor;
- Necesitatea unei reevaluări a modului de organizare a muncii în stațiile nemodernizate;
- Acordarea unei mai mari atenții perfecționării profesionale a personalului muncitor și concentrarea pe cunoașterea instrucțiunilor și procedurilor de lucru;
- Necesitatea intrării, de urgență, în societate – ca politică a firmei - a unor noi eșaloane de muncitori, maiștri și ingineri tineri, între 25 – 35 de ani, întrucât ponderea cea mai mare din totalul salariaților au avut-o persoanele cu vârsta cuprinsă între 50 și 60 ani și peste 60 ani, care au reprezentat aproximativ 31,60 % din totalul salariaților evaluați;
- Introducerea testării cunoștințelor profesionale, după absolvirea cursurilor de formare/perfecționare profesională și după însușirea procedurilor operaționale și / sau instrucțiunilor de lucru;
- necesitatea creării unei culturi a performanței pentru a se preveni încurajarea performanțelor individuale în detrimentul performanței organizationale;
- este necesar ca managerii de nivel superior să ia în serios activitatea de evaluare a performanțelor, pentru fundamentarea demersurilor evaluativ ale analizei posturilor și stabilirii unor criterii clare și a unor standarde precise;
- schimbarea sistemului de salarizare, și acordarea majorărilor salariale după criterii bine stabilite și având la bază performanțelor profesionale individuale;

Gradul de sindicalizare al forței de muncă pe anul 2009 este 100%.

b) Descrierea raportului dintre conducere si angajati precum si a oricaror elemente de natura conflictuala ce caracterizeaza aceste raporturi.

Pe parcursul anului 2009 nu au existat elemente de natura conflictuala intre angajati si conducerea societatii.

1.1.6. Evaluarea aspectelor legate de managementul calitatii si impactul activitatii asupra mediului inconjurator precum si a oricaror litigii existente sau preconizate cu privire la incalcarea legislatiei privind protectia mediului inconjurator.

1.1.6.1. Managementul Calitatii

a) *Mentinerea si imbunatatirea Sistemului de Management Integrat certificat din 2007*

Din septembrie 2007 societatea a obtinut certificarea SMI: calitate, mediu si sanatate securitate ocupationala in urma auditului de certificare efectuat de auditorii organismului Germanischer Lloyd din Hamburg. In baza contractului incheiat, certificarea are valabilitate 3 ani cu supraveghere anuala.

In septembrie 2009 a avut loc auditul extern de supraveghere, in urma caruia s-a remarcat progresul facut in implementarea si imbunatatirea continua raportat la septembrie 2008. S-a evaluat conformitatea cu noile standarde de implementare revizuite in 2008. Raportul de audit transmis la Hamburg a fost facut cu recomandarea de mentinere a certificarii pana la urmatorul audit anual de supraveghere din septembrie 2010.

Autoritatea Feroviara Romana – OCSM-CM-AFER a desfasurat in cadrul organizatiei CONPET, etapa I (audit extern) a actiunii de certificare a sistemului de management al calitatii in 18.11.2009 pentru domeniul „Manevra feroviara” pentru acordarea licentei de transport feroviar pentru transport feroviar tip C – numai manevra feroviara, in interes public si/sau privat.

b) *Analiza efectuata de management*

S-a desfasurat in aprilie 2009 si in octombrie 2009 cu scopul determinarii eficacitatii SMI.

In AEM nr. 5 din 28.04.2009 au fost stabilite 3 masuri, din care 2 sunt realizate, iar masura care se refera la analiza competentelor pentru semnarea documentelor care ies din Conpet a fost reprogramata dupa aprobarea ROF revizuit in august 2009, in conformitate cu noua organigrama.

In AEM nr. 6 din 23.10.2009 au fost stabilite 2 masuri, care sunt realizate:

1. Programul de instruire pentru aprofundarea analizei cauzei radacina - s-a concretizat sub forma unei Propuneri de formare interna pe 2010 elaborat de Serviciul Managementul Calitatii si transmisa Directiei Capital Uman pentru a fi inclus in Programul de formare interna si externa pe 2010.
2. Actualizarea matricei competentelor de semnare a documentelor care ies din Conpet s-a incheiat la sfarsitul lunii ianuarie 2010 si in urma analizei la nivelul fiecarei directii s-a semnat forma finala a documentului, aprobata de Directorul General.

c) *Revizuirea documentatiei*

Are loc ori de cate ori apar modificari ale organigramei, modificari de legislatie, etc. care presupun actualizarea si adecvarea acesteia in conformitate cu Regulamentul de Organizare si Functionare al societatii. Tinerea sub control a documentatiei de sistem revine Serviciului Managementul Calitatii prin difuzare si retragere controlata si prin audit intern. Documentatia in vigoare este disponibila electronic intr-o zona protejata de pe server „info on conpet/ SMI.

d) *Audit intern*

Auditurile interne au fost efectuate in conformitate cu programul aprobat pe anul 2009 si criteriile de audit stabilite in Planurile de audit. Rezultatele au fost comunicate auditatorilor prin difuzarea Rapoartelor de audit, la care s-au anexat rapoartele (RNAC/P) deschise in timpul auditurilor. Societatea asigura anual suport in vederea desfasurarii in bune conditii a auditului intern, cerinta obligatorie a standardelor de referinta SR EN 9001:2008, SR EN ISO 14001:2005 si SR OHSAS 18001:2008.

| | Semestrul I 2009 | Semestrul II 2009 | Total an 2009 |
|--|------------------|-------------------|---------------|
| Nr. audituri | 13 | 14 | 27 |
| Nr. RNAC/P | 23 | 31 | 54 |
| Nr. RNAC/P repetitive din sem. II 2008 | 5 | - | 5 |
| Nr. RNAC/P repetitive din sem. I 2009 | - | 0 | 0 |

1.1.6.2. Protectia mediului

a) Reglementari din punct de vedere al protectiei mediului si gospodarii apelor

Din punct de vedere a protectiei mediului activitatea S.C. CONPET S.A.PLOIESTI se autorizeaza in conformitate cu prevederile Ordinului 1798/2007. In acest moment detinem autorizatii de mediu pentru fiecare obiectiv din fiecare judet, dar la reautorizarea activitatilor din punct de vedere al protectiei mediului, se va obtine o singura autorizatie de mediu pentru un tronson de conducta care tranziteaza mai multe judete. La nivelul anului 2009, situatia centralizata a autorizatiilor de mediu si gospodarie a apelor este prezentata in tabelul de mai jos.

| | |
|------------------------------------|--|
| Autorizatii de protectia mediului | Conform ordinului sus mentionat si a discutiilor purtate cu reprezentantii autoritatilor de mediu, numarul de autorizatii necesare va fi 28. In prezent: <ul style="list-style-type: none"> • Valabile: 56 • 2 in procedura de obtinere a unor noi autorizatii |
| Autorizatii de Gospodarie a Apelor | Necesare : 45 din care : <ul style="list-style-type: none"> • valabile 44 • una in procedura de reautorizare |

b) Identificarea aspectelor de mediu si evaluarea impactului asupra mediului

Activitatea de evaluare a impactului asupra mediului se realizeaza in sectoarele de productie ori de cate ori apar modificari in sistem care presupun activitati cu impact asupra mediului, lista aspectelor cu impact semnificativ identificate la nivelul societatii aflandu-se la baza elaborarii Programului de management de mediu si a Planului de actiuni pentru indeplinirea obiectivelor de mediu.

In cursul anului 2009 au fost revizuite tintele de mediu, indicatorii de monitorizare a progresului, si s-au reidentificat aspectele de mediu la nivelul locatiilor, aspectele de mediu semnificative fiind cuprinse in noul Plan de actiuni pentru indeplinirea obiectivelor de mediu.

Stadiul realizarii obiectivelor si tintelor stabilite este analizat periodic in analiza efectuata de management.

c) Evaluari ale conformarii cu cerintele legale si cu alte cerinte de mediu

Evaluarea periodica a conformarii cu cerintele legale a fost asigurata prin: audituri interne efectuate de catre auditorii interni din cadrul Serviciului Protectia Mediului cat si din cadrul Directiei HSEQ, inspectii pe amplasament si la diverse instalatii (rezervoare, conducte, claviaturi, etc), efectuate de autoritatile de mediu si de catre responsabilii HSEQ.

Autoritatile de mediu si de gospodarie a apelor au efectuat in locatiile Conpet, in cursul anului 2009 un numar de 119 inspectii, cu privire la respectarea cerintelor legale si altor reglementari de mediu, nefiind consemnate neconformitati majore.

In cele 119 rapoarte de inspectii incheiate de autoritati in anul 2009 s-au stabilit un numar de 231 masuri din care:

- 214 realizate
- 4 masuri nerealizate si decalate in sem I 2010
- 13 masuri au termen scadent in sem I 2010

d) Poluări cu impact semnificativ asupra mediului

Numarul de avarii provocate cu poluare asupra mediului, in 2009 a fost de 20, iar cel al avariilor tehnice cu poluare asupra mediului a fost de 86.
Cheltuielile inregistrate cu depoluarea zonelor afectate au fost in valoare de 2.159.248,33 lei.

S-au realizat depoluari in urmatoarele zone:

- Valul lui Traian borna 23, Poarta Alba borna 32, Parau Agi Cabul, Brat Borcea, mai drept langa punct C3 - jud.Constanta
- Armasesi, Tandarei, C2-C3 borna 105 - jud.Ialomita
- Albesti Paleologu, Incinta Rafinaria Petrobrazi, Parc sonde Margineni, Filipestii de Targ - jud. Prahova
- Parau Dambovnic - jud. Arges
- Perisoru canal desecare - jud. Braila

e) Monitorizarea factorilor de mediu

Monitorizarea factorilor de mediu s-a realizat in conformitate cu „Programul pe anul 2009 de monitorizare si masurare a caracteristicilor factorilor de mediu” .
Referitor la monitorizarea situatiei evacuarilor de ape uzate in receptori naturali sau reseaua de canalizare, se poate aprecia pentru perioada anului 2009, ca nu s-au inregistrat depasiri ale CMA in nici unul din punctele analizate, iar determinarile s-au efectuat pentru toate punctele planificate in Programul anual de monitorizare pentru evacuari ape uzate.

1.1.6.3. Securitate si Sanatate in Munca

a) Reglementare

Activitatea de securitate si sanatate in munca in SC CONPET SA se desfasoara in conformitate cu prevederile Legii 319/2006 si ale Normelor Metodologice de aplicare a prevederilor legii securitatii si Sanatatii in munca, aprobate prin Hotararea nr. 1425/11.10.2006 a Guvernului Romaniei.

b) Evaluarea riscurilor

Pentru eliminarea si/sau reducerea nivelurilor de risc identificate pentru fiecare loc de munca in anul 2009, in conformitate cu cerintele legale aplicabile in vigoare, a fost reactualizat avizat si aprobat Planul de Prevenire si Protectie / Programul de management de securitate si sanatate ocupationala la nivelul societatii, pentru fiecare locatie din societate fiind transmise spre aplicare programe de management locale. In primul semestru 2009 a fost finalizat studiul de evaluare a riscurilor de explozie si stabilite cerintele minime pentru imbunatatirea securitatii si protectiei sanatatii lucratorilor care pot fi expusi unui potential risc datorat atmosferelor explozive. A fost elaborata documentatia si a fost obtinut de la INSEMEX Petrosani „Raportul privind protectia la explozie ” pentru toate sectoarele de activitate si examinarea „in situ” pentru toate sectoarele societatii.

c) Evaluarea conformarii cu cerintele legale si alte cerinte de securitate si sanatate in munca

In cursul anului 2009 Inspectoratele Teritoriale de Munca judetene au efectuat un numar de 15 controale de specialitate, in urma carora au fost stabilite 42 masuri pentru eliminarea neconformitatilor constatate, din care s-au realizat 39, iar trei masuri au termen scadent in semestrul I 2010. Pentru neconformitatile constatate pe anul 2009, nu au fost aplicate sanctiuni.

La nivelul societatii au fost efectuate inspectii interne pentru evaluarea conformarii in toate locatiile din cadrul societatii. In scopul eliminarii neconformitatilor constatate s-au stabilit 158 masuri, din care 133 au fost realizate la termenul scadent.

Legat de alte cerinte ale contractantilor care efectueaza lucrari sau presteaza servicii pentru SC CONPET SA, s-au incheiat 152 conventii privind Securitatea și Sănătatea în Muncă - Situații de Urgență- Protecția Mediului, anexe la contractele economice.

d) Incidente, accidente. Monitorizarea starii de sanatate a lucratorilor

In anul 2009 au avut loc trei evenimente, respectiv:

1) 18.03.2009, sector Constanta, statia Constanta Nord;
Cauza producerii acestuia a fost: „nerespectarea traseului de deplasare de la locul de munca spre domiciliu si neutilizarea in vederea deplasarii a drumului public”, definit conform O.U.G. 195/2004 (art.6 pct. 14), drept pentru care evenimentul a fost declarat ca fiind „accident in afara muncii”.

2) 07.05.2009, sediul administrativ 2 (str.Rezervoarelor. nr. 8, Ploiesti).
Cauza producerii acestuia are la baza o „cauză naturală, specifică constituției fizice și organice”, a lucratorului, drept pentru care evenimentul a fost declarat ca fiind „accident in afara muncii”.

3) 02.09.2009, sector Calareti-Centrala Termica
Cauza producerii evenimentului a fost „ expunerea prin stationare, in zone cu pericol temporar de arsura termica cu lichid fierbinte” , incalcan-du-se prevederile art. 22 din Legea 319/2006 si executarea din propria initiativa de operatii de interventie asupra echipamentului, fara comunicarea sefului locului de munca, incalcan-du-se totodata si prevederile instructiunilor proprii in domeniul sanatatii si securitatii in munca.

Din analiza împrejurărilor și cauzelor în care s-a produs accidentul a rezultat ca sunt îndeplinite prevederile art. 5 lit. „g” coraborat cu prevederile art. 31 lit. „a” din Legea securității și sănătății în muncă nr. 319/2006 și prin urmare evenimentul a fost clasificat ca fiind accident cu incapacitate temporară de muncă. prin declarare ca accident de munca la ITM Calarasi si CJPAS Calarasi.

Monitorizarea starii de sanatate a lucratorilor

In cursul anului 2009 s-a efectuat examinarea medicala a tuturor lucratorilor in functie de factorii de risc profesional la care sunt expusi.

Nu s-au depistat boli profesionale.

S-au eliberat fise de aptitudine cu urmatoarele mentiuni:

- Apt 2017 lucratori
- Apt conditionat - 170 lucratori
- Inapt 1 lucrator
- Inapt temporar 3 lucratori

In anul 2009 s-au inregistrat 806 certificate medicale initiale si 8520 zile de incapacitate temporara de munca din care:

- 59 zile incapacitate temporara de munca la capitolul accidente de munca
- 1141 zile de ITM pentru accidente care nu au legatura cu munca.

In urma controlului medical periodic s-au depistat boli cronice care pot fi agravate de factorii de risc profesional si in consecinta s-a recomandat monitorizarea starii de sanatate a personalului expus. Afectiunile cu risc ridicat de morbiditate depistate sunt : boli ale aparatului

cardiovascular, boli ale aparatului osteoarticular, boli ale aparatului digestiv, boli de nutritie si diabet, boli endocrine, boli ale aparatului respirator, boli ale aparatului genito-urinar

Pentru aceste afectiuni s-au recomandat examene periodice la medicul specialist, respectarea indicatiilor terapeutice si dispensarizarea prin medicul de familie.

e) Protectia lucrarilor

Conform cerintelor legale in vigoare, in baza prevederilor Normativului intern, angajatilor li se acorda echipamente individuale de protectie, materiale igienico-sanitare si alimentatie de protectie, in functie de riscurile la care sunt expusi, rezultate din evaluarea riscurilor.

1.1.6.4. Situatii de Urgenta

a) Reglementare

Activitatea in domeniul Situatiilor de Urgenta se desfasoara in conformitate cu prevederile actelor normative in vigoare: Legea nr. 307/2006 privind apararea impotriva incendiilor, Legea nr. 481/2004 privind protectia civila republicata, O.M.A.I. nr. 163 / 2007 pentru aprobarea Normelor Generale de aparare impotriva incendiilor, Ordonanta de Urgenta nr. 21/2004 privind Sistemul National de Management al Situatiilor de Urgenta - aprobata cu modificari si completari prin Legea nr. 15/2005, etc.

b) Evaluarea conformarii cu cerintele legale

In cursul anului 2009, reprezentantii Inspectoratelor pentru Situatii de Urgenta Judetene au efectuat 32 inspectii la punctele de lucru ale SC CONPET SA impunand 81 masuri pentru imbunatatirea activitatii in domeniul situatiilor de urgenta pentru sectoarele controlate. Masurile dispuse au fost solutionate sau sunt in curs de solutionare conform termenelor angajate, si sunt permanent urmarite de responsabilii HSEQ si Serviciul Situatii de Urgenta

In cursul anului 2009 nu s-au inregistrat incendii/inceput de incendii sau accidente in care sa fie implicate substante periculoase.

Nu au fost aplicate sanctiuni.

c) Evaluarea gradului de asigurare cu mijloace tehnice pentru apararea impotriva incendiilor si a echipamentelor de protectie specifice riscurilor identificate

In cursul anului 2009, au fost achizitionate substante de stingere (spumogen lichid si praf unic), stingatoare, accesorii de protectie civila, accesorii psi, in valoare totala de 276.650 lei. Aceste achizitii au avut la baza solicitarile din teritoriu, acestea fiind satisfacute in totalitate.

d) Evaluarea modului in care a fost asigurata verificarea, intretinerea si repararea mijloacelor de aparare impotriva incendiilor cu personal atestat

In cursul anului 2009, verificarea, intretinerea si repararea mijloacelor de aparare impotriva incendiilor s-a realizat pe baza contractelor de prestari servicii aflate in derulare cu firme atestate, ce asigura verificarea instalatiilor de racire cu apa si stingere cu spuma precum si verificarea stingatoarelor pentru toate punctele de lucru.

e) Evaluarea modului in care este asigurata identificarea si evaluarea riscurilor de incendiu din cadrul societatii

Identificarea si evaluarea riscurilor de incendiu din cadrul societatii a fost realizata pentru toate sectoarele de activitate.

1.1.7. Evaluarea activitatii de investitii - dezvoltare

Investitiile realizate in anul 2009 au fost in valoare de 68.518 mii lei fata de 60.000 mii lei programat, intr-un procent de realizare de 115%, din care:

- 53.713 mii lei pentru domeniul public
- 14.805 mii lei pentru domeniul operator

Programul de investitii a avut in vedere:

- continuarea lucrarilor pentru reabilitarea conductelor magistrale pentru transport titei si gazolina prin realizarea a 49 km de conducta inlocuita fata de cerintele din programul minimal incheiat cu Agentia Nationala de Resurse Minerale, respectiv de 18 km
- in anul 2009 au fost obtinute avize de functionare de la autoritatile metrologice din Romania (BRML) pentru toate cele 27 de skiduri fiscale.
- programul de implementare a sistemului automatizat de comanda si masura SCADA urmeaza sa fie pus in functiune
- realizarea unor lucrari de punere in siguranta a infrastructurii traversarilor de ape ce au rolul sa sporeasca gradul de siguranta in exploatare a conductelor respective, indirect si de protectie impotriva poluarii cursurilor de ape traversate prin realizarea a 3 lucrari fata de 3 programate, conform cerintelor din programul minimal.

Punerile in functiune realizate in cursul anului 2009 au fost in valoare de 55.631,69 mii lei, din care:

- 13.875,96 mii lei imobilizari corporale domeniul public (lucrari de puneri in siguranta traversari ape, de inlocuire conducta, de expertizare si redimensionare pod rulant si inlocuire pereti si acoperis cladire pompe statia A din statia de pompare Baraganu, de expertizare si redimensionare pod rulant si inlocuire pereti si acoperis cladire pompe statia A , B din statia de pompare Calareti , retea canalizare ape industriale ape menajere si pluviale si sistematizare pe verticala drumuri si alei din statia de pompare Calareti, modernizare sistem de cintarire din rampa Marghita, fose septice in statiile Baicoi si Mislea, sistem de telegestiune a consumului de energie electrica in statiile de pompare Constanta Sud si Calareti, lucrari de proiectare, executie, montaj si punere in functiune instalatia de utilizare gaze naturale la statia Baraganu, inlocuirea colectoarelor de aspiratie pentru pompele Worthington si Ebara (2 buc. x 28”), in statia de pompare Constanta Sud 2)
- 35.502,71 mii lei imobilizari corporale pentru domeniul operator (Cladire Dispecerat Central, Data Center Cladire Dispecerat Central, lucrari de proiectare, furnizare, executie - montare Centrala termica electrica in statiile de pompare Icoana si Mircea Voda, retea canalizare ape menajera rampa de incarcare titei Pecica, utilaje independente)
- 1.277,39 mii lei imobilizari necorporale pentru domeniul public (inspectia cu godevil inteligent a conductei de 20 Constanta – Baraganu - Calareti – Pitesti)
- 4.975,63 mii lei imobilizari necorporale pentru domeniul operator (licente, Sistem Informatic integrat).

Pentru anul 2010 societatea isi propune, in baza programelor anexe la Bugetul de Venituri si Cheltuieli ce urmeaza a se aproba in Adunarea Generala a Actionarilor din data de 23.03.2010, continuarea si finalizarea lucrarilor incepute in anii anteriori cat si inceperea altora noi, in valoare totala de 69.000 mii lei, din care:

- 60.615 mii lei pentru domeniul public
- 8.385 mii lei pentru domeniul operator

Prin realizarea acestor investitii se va obtine:

- optimizarea performantelor sistemului;
- cresterea gradului de siguranta in operare;
- reducerea consumurilor tehnologice;
- imbunatatirea gradului de urmarire si control;

- reducerea costurilor de operare;
- reducerea impactului ecologic asupra mediului;
- reducerea impactului asupra proprietatilor publice si particulare, protejarea vietilor omenesti, etc.;
- asigurarea functionarii in conditii de siguranta a conductelor magistrale si instalatiilor tehnologice aferente.

Tot ca o componenta a activitatii de investitii-dezvoltare in cadrul SC CONPET SA este in curs de implementare un Sistem Informatic Integrat pentru Managementul Activităților ca soluție informatică integrată la cheie, adresată domeniului specific (Oil&Gas).

Sistemul orientat către conducere va realiza modelarea și automatizarea proceselor de afaceri, atât financiare cât și mare parte din cele tehnico-operative și va oferi suportul informațional pentru analize și luarea deciziilor. Implementarea are la baza o tehnologie Oracle, atât baza de date cat si modulele aplicatiei ERP (Enterprise Resource Planing). Aceasta presupune atat achizitii de bunuri (server-e, rack-uri, echipamente de retea, licente software) cat si servicii aferente implementarii. In afara modulelor Oracle se mai implementeaza si un modul de document management.

In cursul anului 2008 au fost livrate toate echipamentele si licentele iar in Ianuarie 2009 s-a finalizat instalarea echipamentelor in Data Center. In ceea ce priveste reorganizarea retelelor de date din sediul 2 (str. Rezervoarelor nr. 8) s-a ajuns la concluzia ca nu pot fi instalate noile echipamente pe structura actuala a retelei, fapt care a condus la necesitatea refacerii integrale a infrastructurii de retea. Aceasta activitate a fost efectuata de catre Conpet cu forte proprii.

In paralel cu aceste activitati s-a desfasurat si activitatea de implementare a solutiei ERP achizitionate. Astfel implementarea a inceput cu o etapa de definire in care s-au realizat planul de management al proiectului si planul de lucru si s-a stabilit echipa de proiect din partea Conpet. Urmatoarea etapa a fost cea de analiza a situatiei existente pe cele doua componente: analiza de business si analiza de implementare. Au fost stabilite mai apoi noile fluxuri de lucru ce urmau a fi implementate in noua aplicatie (etapa de elaborare), s-au instalat aplicatiile pe serverele achizitionate si s-a inceput configurarea acestora. Dupa finalizarea configurarii aplicatiei, a avut loc o prima prezentare (luna Mai), iar in luna Iunie a avut loc prima testare a solutiei. Diferentele reiesite in urma primei testari au fost analizate si dezbatute cu Comitetul de Coordonare al proiectului. In etapa de constructie au fost rezolvate diferentele aparute in urma primei testari si astfel in luna August a avut loc cea de a doua testare. In urma testarilor ne mai fiind observatii majore asupra fluxurilor configurate, s-a decis inceperea configurarii mediului de productie. In etapa de tranzitie s-a intocmit o prima versiune a manualelor de utilizare, s-au importat datele din aplicatiile existente si au fost instruiti utilizatorii. Incepand cu 23.11.2009 s-a inceput operarea in noua aplicatie a tuturor documentelor emise dupa 01.11.2009. Operarea si inchiderea lunilor Noiembrie si Decembrie in noul sistem informatic are ca scop verificarea si validarea functionarii aplicatiei, astfel incat anul 2010 sa poata sa fie lucrat integral pe noul sistem.

In ceea ce priveste implementarea solutiei pentru managementul documentelor:

- S-a finalizat instalarea si configurarea aplicatiilor
- S-au realizat trainingurile pentru administratorii aplicatiei si pentru utilizatorii cu functii de arhiva si secretariat;
- Incepand cu data de 01.01.2010, aplicatia de registratura a intrat in regim de productie, incepand utilizarea acesteia de catre utilizatorii din Ploiesti si din tara;
- Urmeaza sa se desfasoare cursuri de instruire pentru ceilalti utilizatori, dupa care se va incepe utilizarea aplicatiei in regim de productie.

1.1.8. Evaluarea activitatii societatii privind managementul riscului

Realizarea obiectivelor și proiectelor CONPET presupune identificarea și asumarea anumitor riscuri determinate fie de schimbările în mediul de afaceri în care acționează, fie de schimbările legislative sub care funcționează, fie de cauze interne. Riscul în activitatea societății se referă la probabilitatea de a nu se respecta obiectivele stabilite în termeni de: programe (nerealizarea programelor de transport), cost (depășirea bugetului), lichidități (creanțe neincasate la scadență) și diferențe de curs valutar la rambursarea împrumutului BIRD.

O analiză asupra elementelor de perspectivă privind activitatea evenimentelor de risc relevă faptul că societatea este dependentă 100% de strategia, posibilitatea și planurile clienților de a-i pune la dispoziție titei pentru transport la rafinării. Efectul acestei dependențe determină conducerea societății să aplice o politică strictă de monitorizare și reducere a costurilor.

Factorul de incertitudine care ar putea afecta lichiditatea societății poate fi identificat în posibilitatea ca rafinăriile să nu-și respecte programul de transport contractat pentru anul 2010. Specificul activității și numărul limitat de beneficiari pentru transport face din S.C. CONPET S.A. un furnizor captiv, poziție prin care nu poate influența nivelul volumului de titei transportat.

Implicațiile directe asupra activității societății se manifestă pe mai multe planuri: organizarea producției, activitatea tehnică, economică și comercială. Reducerea volumului de transport determină conducerea executivă să analizeze toate posibilitățile de reducere a costurilor, în condițiile asigurării unei activități normale pentru toate sectoarele de activitate și obținerii de profit. Legat de riscul nerealizării programelor de transport, o politică de repartizare a riscului prin încheierea unor contracte cu clauză penalizatoare pentru neutilizarea capacităților de producție conform programului, poate fi considerată ca adecvată.

1.1.9. Elemente de perspectivă privind activitatea societății comerciale.

Contextul economic actual în care SC CONPET SA își desfășoară activitatea are legătură directă cu restructurarea activității unor parteneri contractuali importanți, care se așteaptă la o contractare a pieței produselor petroliere în anul 2010, sau care și-au redus activitatea din diverse motive. Astfel, Rafo Onești se află în proces de reorganizare judiciară, Petromidia și OMV-Petrom și-au redus semnificativ cantitățile de titei din import contractate cu SC Conpet SA pentru transport, rafinaria Steaua Română este închisă pe o perioadă nedeterminată. Date fiind aceste constrângeri externe, se va avea în vedere implementarea anumitor măsuri de natură managerială, tehnică, economică și umană, menite să contracareze posibilele influențe negative ce s-ar putea reflecta în situația economică a societății și să consolideze perspectivele de dezvoltare ale acesteia.

2. Activele corporale ale societății comerciale

2.1. Precizarea amplasării și caracteristicile principalelor capacități de producție

SC CONPET SA își desfășoară activitatea în 24 de județe și exploatează în mod curent stații de pompare, rampe de încărcare – descărcare, cazane C.F., parcuri de rezervoare și o rețea de conducte și racorduri aferente. Activele societății sunt constituite din patru subsisteme:

1. *Subsistemul de transport al țițeiului din import*, care include facilități de transport din Oil Terminal la rafinăriile Petrobrazi, Arpechim, Rafo Onești, Lukoil și Petromidia și dispune în principal de următoarele capacități de producție:
 - o conducte în lungime de 1352 km;
 - o stații de pompare;
 - o capacități de stocare de cca 40.000 m.c.;

2. *Subsistemul pentru transportul țițeiului de proveniență românească care include facilități de transport de la câmpurile de extracție la rafinăriile Petrobrazi, Arpechim, Steaua Română Câmpina și dispune în principal de următoarele capacități de producție:*

- o conducte în lungime de 1469 km;
- o stații de pompare;
- o capacitate de stocare cca 147.000 m.c.;

3. *Subsistemul pentru transportul gazolinei, etanului lichid care facilitează transportul produselor din câmpurile de extracție la rafinăriile Petrobrazi și Arpechim și dispune în principal de următoarele capacități de producție:*

- o conducte cca 612 km;
- o stații de pompare;
- o capacități de stocare cca 684 m.c.;

4. *Subsistemul de transport pe calea ferată, destinat transportului de țiței și gazolină la rafinăriile Petrobrazi și Arpechim și dispune în principal de următoarele capacități de producție:*

- o rampe de încărcare =11;
- o rampe de descărcare =1;
- o locomotive = 13;
- o infrastructură cale ferată = 12,7 km;
- o 40 cazane pentru transport țiței și 31 cazane pentru transport gazolină, din care două au defecte majore și au fost retrase din uz;

Operarea sistemului este asigurată cu ajutorul dispeceratelor locale, coordonate de Dispeceratul Central al societății.

2.2. Descrierea și analizarea gradului de uzura al proprietatilor societatii comerciale.

Gradul de uzura al imobilizarilor corporale aflate în proprietatea societatii este de cca. 10 %.

În ceea ce privește amortizarea activelor, societatea a folosit metoda liniară pentru calculul amortizării și a adoptat aceeași politică privind amortizarea contabilă și fiscală.

2.3. Precizarea potențialelor probleme legate de dreptul de proprietate asupra activelor corporale ale societatii comerciale.

Nu este cazul.

3. Piața valorilor mobiliare emise de societate

3.1. Piața de capital pe care se negociază valorile mobiliare emise de societate

SC CONPET SA este o societate detinută public, conform prevederilor Legii nr. 297/ 2004 privind piața de capital, fiind înregistrată la Comisia Națională a Valorilor Mobiliare sub nr. 7227/1997.

Începând cu luna august 2004, valorile mobiliare emise de S.C. CONPET S.A. se tranzacționează la Bursa de Valori București – Piața de tranzacționare RASDAQ, sub simbolul COTE.

În conformitate cu prevederile Legii nr. 308/ 30.12.2008 de respingere a Ordonanței de Urgență a Guvernului nr. 101/ 2006 privind reorganizarea Autorității pentru Valorificarea Activelor Statului prin comasarea prin absorbție cu Oficiul Participațiilor Statului și Privatizării în Industrie (O.P.S.P.I.), SC Depozitarul Central SA a efectuat, în data de 15.01.2009, transferul acțiunilor detinute de A.V.A.S. la SC CONPET SA, în contul Ministerului Economiei, acesta devenind reprezentantul statului în acționariatul societății și exercitând toate drepturile ce decurg din calitatea de acționar prin intermediul OPSPI.

Structura acționariatului conform Registrului Acționarilor consolidat la data de referință 31.12.2009, este următoarea :

| Componenta | Nr. actiuni | Cota de participare | Capital social (LEI) |
|--------------------------|------------------|---------------------|----------------------|
| Ministerul Economiei | 5 083 372 | 58,7162 % | 16 775 127,6 |
| Fondul Proprietatea S.A. | 1 736 420 | 20,0568 % | 5 730 186,0 |
| Persoane juridice | 1 217 951 | 14,0681 % | 4 019 238,3 |
| Persoane fizice | 619 785 | 7,1589 % | 2 045 290,5 |
| TOTAL | 8 657 528 | 100,0000 % | 28 569 842,4 |

Din punct de vedere al evolutiei actiunilor, in anul 2009 s-a tranzactionat un volum total de 213.962 actiuni, in crestere cu 5,7 % fata de anul 2008; valoarea totala a tranzactiilor a fost de 7.393.420 lei, mai mica fata de perioada de referinta anterioara cu 236.015 lei; pretul mediu al actiunilor s-a mentinut insa la o valoare de cca. 10 ori mai mare comparativ cu valoarea nominala a unei actiuni, situandu-se la un nivel de 34,5548 lei/ actiune pentru anul 2009, insa in scadere usoara (cu 3 puncte procentuale) comparativ cu pretul mediu pe actiune al anului 2008, respectiv de 37,7081 lei/ actiune. Pretul mediu al actiunilor pentru perioada de raportare ianuarie – decembrie 2009 a fost influentat in mare masura de indicii de tranzactioanre din data de 15.05.2009, cand s-au efectuat 18 tranzactii, pentru un volum de 130.972 actiuni reprezentand 61 % din totalul anului 2009, in valoare totala de 4.969.358 lei avand o pondere de 67 % in valoarea totala a tranzactiilor 2009.

In cursul perioadei anului 2009 s-au inregistrat 638 tranzactii, de aproape 2,4 ori mai putine fata de 2008 (cand s-au realizat 1.508 tranzactii), pretul actiunilor variind intre un maxim de 38,0 lei si un minim de 21,20 lei.

Evolutia actiunilor pe parcursul anului 2009 comparativ cu anii 2007 si 2008, d.p.d.v. al numarului de actiuni tranzactionate si al pretului mediu/actiune se prezinta astfel:

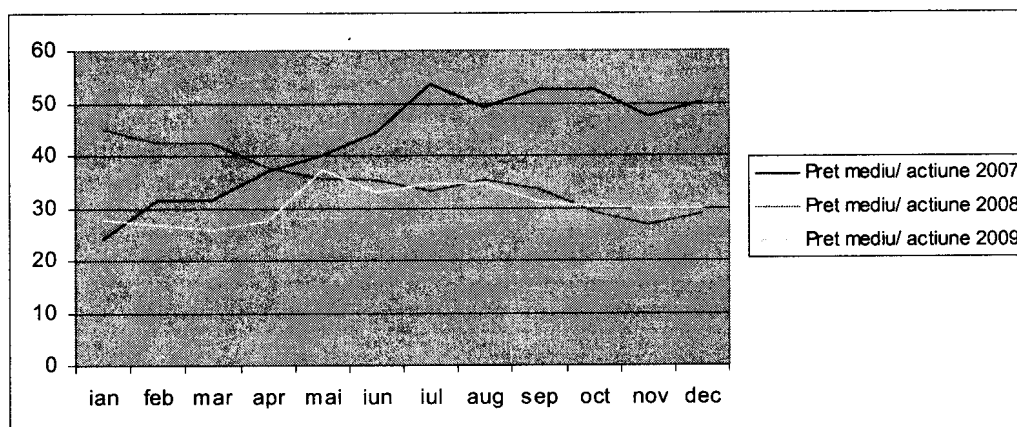
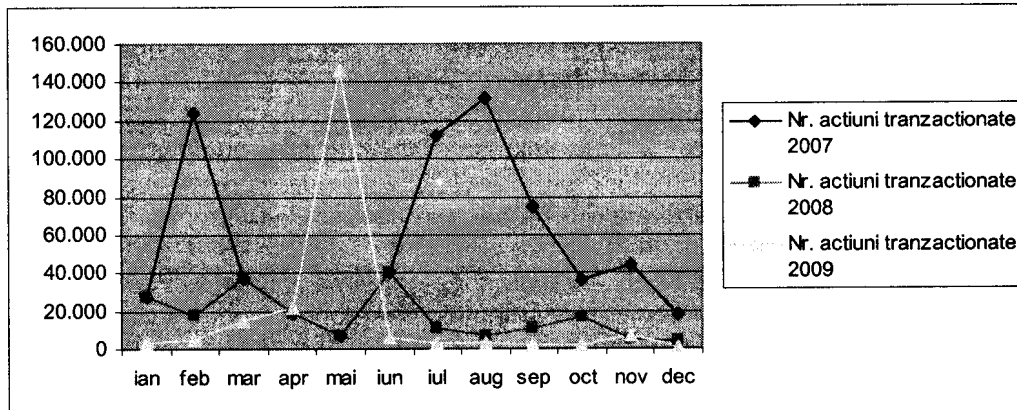

3.2. Politica de dividend pe ultimii trei ani

Aprobarea repartizării profitului contabil net de către A.G.A. se efectuează în conformitate cu prevederile Legii contabilității nr. 82/1991 R art. 19 alin. 3, ale Legii nr. 31/1990 privind societățile comerciale, precum și cu Ordonanța Guvernului nr. 64/2001 privind repartizarea profitului la societățile naționale, companiile naționale și societățile comerciale cu capital integral sau majoritar de stat, modificată prin Ordonanța de Urgență a Guvernului nr. 49/2008 și cu Ordinul Ministrului Finanțelor Publice nr. 144/2005 privind aprobarea Precizărilor pentru determinarea sumelor ce fac obiectul repartizării profitului conform Ordonanței Guvernului nr. 64/2001.

| Pentru Anul | Data AGA | Data de înregistrare | Dividende totale brute repartizate -lei- | Dividend brut / acțiune -lei- | Dividende acumulate la 31.12.2009 |
|-------------|------------|----------------------|--|-------------------------------|-----------------------------------|
| 2007 | 18.04.2008 | 15.05.2008 | 11.667.511,43 | 1,3476723875 | 162.941 |
| 2008 | 28.04.2009 | 15.05.2009 | 35.480.672,09 | 4,0982451446 | 428.484 |
| 2009 | 29.04.2010 | 18.05.2010 | 18.997.487,00 | 2,1943315690 | - |

Modalitatea de plată a dividendelor s-a stabilit astfel:

- în numerar la sediul societății
- prin virament bancar în contul comunicat în scris de acționar
- prin mandat postal la domiciliul acționarilor

3.3. Activități ale societății de achiziționare a propriilor acțiuni.

În cursul anului 2009 societatea nu a achiziționat acțiuni proprii.

3.4. Numărul și valoarea nominală a acțiunilor emise de societatea mamă deținute de filiale

SC CONPET SA nu are filiale, neexistând acțiuni emise de societatea mamă deținute de filiale.

3.5. Emisiuni de obligațiuni sau alte titluri de creanță

În cursul anului 2009 SC CONPET SA nu a emis obligațiuni sau alte titluri de creanță.

4. Conducerea societății comerciale

4.1. Lista administratorilor societății și a informațiilor pentru fiecare administrator.

a) CV (nume, prenume, vârstă, calificare/ experiența profesională, funcția și vechimea în funcție)

Componenta Consiliului de Administrație pe parcursul anului 2009 și până la data prezentului raport este următoarea:

Pana la data de 04.03.2009:

- Ilași Liviu, data nasterii 01.05.1964, în Hunedoara, jud. Hunedoara, de profesie inginer, președinte al C.A., desemnat în funcție prin Hotărârea AGOA nr. 1/ 11.03.2005 și revocat prin Hotărârea AGOA nr. 1/ 04.03.2009;
- Meșca Darius - Dumitru, data nasterii 17.08.1971, în Ploiești, jud. Prahova, de profesie inginer, membru al C.A., desemnat în funcție prin Hotărârea AGOA nr. 1/ 11.03.2005 și revocat prin Hotărârea AGOA nr. 1/ 04.03.2009;
- Miron Nicoleta - Brândușa, data nasterii 18.10.1969, în Bacău, jud. Bacău, de profesie economist, membru al C.A., desemnat în funcție prin Hotărârea AGOA nr. 2/ 25.04.2007 și revocat prin Hotărârea AGOA nr. 1/ 04.03.2009;

- Băltărețu Steliana - Cristina, data nasterii 25.09.1977, in Bucuresti, de profesie inginer, membru al C.A., desemnat in functie prin Hotararea AGOA nr. 5/ 18.11.2006 si revocat prin Hotararea AGOA nr. 1/ 04.03.2009;
- Tușa Adriana - Diana, data nasterii 22.06.1978, in Bucuresti, de profesie jurist, membru al C.A., desemnat in functie prin Hotararea AGOA nr. 5/ 18.11.2006 si revocat prin Hotararea AGOA nr. 1/ 04.03.2009;
- Cosmeanu Ștefan, data nasterii 11.12.1961, in com. Independenta, jud. Constanta, de profesie inginer, membru al C.A., desemnat in functie prin Hotararea AGOA nr. 2/ 25.04.2007 si revocat prin Hotararea AGOA nr. 1/ 04.03.2009;
- Niculae Aurel, data nasterii 19.09.1957, in com. Ciocanesti, jud. Calarasi, de profesie inginer, membru al C.A., desemnat in functie prin Hotararea AGOA nr. 3/ 28.08.2008 si revocat prin Hotararea AGOA nr. 1/ 04.03.2009.

Incepand cu data de 04.03.2009:

- **Coleșiu Alexandru - Claudiu**, data nasterii 25.01.1973, in Ploiesti, jud. Prahova, de profesie inginer, presedinte al C.A., desemnat in functie prin Hotararea AGOA nr. 1/ 04.03.2009;
 - **Condrea Corneliu**, data nasterii 22.12.1952, in com. Filipeștii de Targ, jud. Prahova, de profesie inginer, membru al C.A., desemnat in functie prin Hotararea AGOA nr. 1/ 04.03.2009;
 - **Toader Sorin**, data nasterii 24.09.1975, in Ploiesti, jud. Prahova, de profesie inginer, membru al C.A., desemnat in functie prin Hotararea AGOA nr. 1/ 04.03.2009;
 - **Chiriac Cristiana**, data nasterii 04.09.1952, in Bucuresti, de profesie jurist, membru al C.A., desemnat in functie prin Hotararea AGOA nr. 1/ 04.03.2009;
 - **Amaritei Mirel - Mircea**, 40 ani, data nasterii 12.01.1970, in Galati, jud. Galati, de profesie jurist, membru al C.A., desemnat in functie prin Hotararea AGOA nr. 1/ 04.03.2009 si revocat prin Hotararea AGOA nr. 3/ 12.08.2009;
 - **Vețeleanu Alin - Cristian**, data nasterii 06.05.1973, in Cluj – Napoca, jud. Cluj, de profesie economist, membru al C.A., desemnat in functie prin Hotararea AGOA nr. 3/ 12.08.2009;
 - **Apan Ioana**, data nasterii 30.10.1975, in Bucuresti, de profesie jurist, membru al C.A., desemnat in functie prin Hotararea AGOA nr. 1/ 04.03.2009 si revocat prin Hotararea AGOA nr. 4/ 29.09.2009;
 - **Călinoiu Simona - Carmen**, data nasterii 23.06.1966, in Lupeni, jud. Hunedoara, de profesie inginer, membru al C.A., desemnat in functie prin Hotararea AGOA nr. 4/ 29.09.2009;
 - **Militaru Marian - Catalin**, data nasterii 08.04.1978, in Caracal, jud. Olt, de profesie jurist, membru al C.A., membru al Consiliului de Administratie desemnat in functie prin Hotararea AGOA nr. 1/ 04.03.2009 si revocat prin Hotararea AGOA nr. 5/ 10.12.2009;
 - **Nazare Alexandru**, data nasterii 25.06.1980, in Onesti, jud. Bacau, de profesie consultant afaceri europene, al C.A., desemnat in functie prin Hotararea AGOA nr. 5/ 10.12.2009;
 - **Bălan Corneliu - Petre**, data nasterii 15.03.1976, in Slobozia, jud. Ialomița, de profesie economist, membru al C.A., desemnat in functie prin Hotararea AGOA nr. 2/ 23.03.2010.
- DI. Coleșiu Alexandru - Claudiu, presedintele Consiliului de Administratie este si directorul general al SC CONPET SA.

b) Orice acord, intelegere, legatura de familie intre persoana respectiva si o alta persoana datorita careia persoana respectiva a fost numita administrator.

Membrii actualului Consiliu de Administratie au fost propusi de catre actionarul majoritar al societatii, Ministerul Economiei (6 administratori) si de catre actionarul semnificativ SC Fondul Proprietatea SA (1 administrator, respectiv succesiv dnii. Amariței Mirel – Mircea, Vețeleanu Alin – Cristian, Bălan Corneliu - Petre).

c) *Participarea administratorilor la capitalul societatii comerciale.*

Referitor la Consiliul de Administratie care a functionat pana la data de 04.03.2009, dl. Ilași Liviu detinea un numar de 40 actiuni la capitalul social al SC CONPET SA.

Administratorii societatii desemnati in functie incepand cu data de 04.03.2009 nu detin participatii la capitalul social al SC CONPET SA.

d) *Lista persoanelor afiliate societatii comerciale:*
Nu este cazul.

4.2. Prezentarea listei membrilor conducerii executive

In conformitate cu structura organizatorica a societatii, conducerea executiva a S.C. CONPET S.A. la data de 31.12.2009 avea urmatoarea componenta:

| | |
|-----------------------------|---|
| Coleșiu Alexandru - Claudiu | director general, numit prin ordin al ministrului/ decizia C.A. |
| Dobromir Nicolae | director operare, numit prin decizia C.A. |
| Gordie Aura | director financiar, numita prin decizia C.A. |
| Ionescu Gheorghe | director mentenanta - dezvoltare, numit prin decizia C.A. |
| Margaritaru Ion | director capital uman, numit prin decizia C.A. |
| Tudora Dorin | director HSEQ, numit prin decizia C.A. |
| Crișan Vasile | director logistica - achizitii, decizia C.A. |
| Podeanu Flavian | director Unitate de Proiect, numit prin decizia C.A. |

Nota: Incepand cu data de 01.02.2010, dna. Buzatel Elena a fost numita Director Financiar, in conformitate cu Decizia nr. 2 a Consiliului de Administratie.

a) *termenul pentru care persoana face parte din conducerea executiva*

Membrii conducerii executive sunt angajati ai societatii in baza contractelor individuale de munca incheiate pentru perioada nedeterminata, directorul general avand contract de mandat incheiat cu SC CONPET SA, reprezentata de Consiliul de Administratie.

b) *orice acord, intelegere, legatura de familie intre persoana respectiva si o alta persoana datorita careia persoana respectiva a fost numita ca membru al conducerii executive.*
Nu este cazul.

c) *participarea persoanei respective la capitalul societatii comerciale.*

Dl. Dobromir Nicolae detine la data de 31.12.2009 un numar de 40 actiuni emise de societate, ceilalti directori neavand participatii la capitalul social al SC CONPET SA.

4.3. In ultimii cinci ani nu au existat litigii sau proceduri administrative legate de activitatea membrilor Consiliului de Administratie si a conducerii executive in cadrul societatii si de capacitatea acestora de a-si indeplini atributiile.

5. Situatia financiar – contabila

a). Evolutia activelor si pasivelor societatii

| ELEMENTE PATRIMONIALE | 2007 | 2008 | 2009 |
|---|--------------------|--------------------|--------------------|
| 0. | 1 | 2 | 3 |
| 1. Total active (pct.A+B+C din bilant), din care: | 518.797.657 | 627.309.091 | 618.705.612 |
| 1.1. Active imobilizate (pct.A), din care: | 364.631.335 | 406.029.438 | 409.544.734 |
| 1.1.1. imobilizari necorporale | 7.198.343 | 9.305.299 | 9.465.398 |
| 1.1.2. imobilizari corporale, din care: | 357.273.796 | 396.602.354 | 399.571.139 |
| 1.1.2.1. terenuri si constructii | 148.442.305 | 169.604.478 | 189.267.363 |
| 1.1.2.2. instalatii tehnice si masini | 117.748.132 | 162.826.637 | 152.677.477 |
| 1.1.2.3. alte instalatii, utilaje si mobilier | 256.310 | 1.802.146 | 2.682.759 |
| 1.1.2.4. avansuri si imobilizari corporale in curs | 90.827.049 | 62.369.093 | 54.943.540 |
| 1.1.3. imobilizari financiare | 159.196 | 121.785 | 508.197 |
| 1.2. Active circulante (pct.B), din care: | 153.898.015 | 221.100.278 | 208.971.789 |
| 1.2.1. stocuri | 27.390.946 | 24.888.611 | 23.799.921 |
| 1.2.2. creante | 34.343.165 | 31.398.153 | 30.688.755 |
| 1.2.3. investitii financiare pe termen scurt | 9.003.327 | 0 | 0 |
| 1.2.4. casa si conturi la banci | 83.160.577 | 164.813.514 | 154.483.113 |
| 1.3. Cheltuieli in avans (pct.C) | 268.307 | 179.375 | 189.089 |
| 2. Total pasive (pct.D+G+H+I+J din bilant), din care: | 518.797.657 | 627.309.091 | 618.705.612 |
| 2. 1. Capitaluri (pct.J din bilant), din care | 380.275.997 | 482.527.813 | 495.822.965 |
| 2.1.1. Capital subscris varsat | 28.569.842 | 28.569.842 | 28.569.842 |
| 2.1.2. Rezerve din reevaluare | 9.154.318 | 42.443.501 | 42.387.136 |
| 2.1.3. Rezerve | 321.468.554 | 344.085.136 | 390.244.259 |
| 2.1.4. Rezultat reportat (profit nerepartizat / pierdere neacoperita) | (258.006) | 54.140 | -103.508 |
| 2.1.5. Rezultatul exercitiului financiar | 22.464.637 | 66.996.487 | 34.346.608 |
| 2.1.6. Repartizarea profitului | 1.150.971 | 0 | 0 |
| 2.1.7. Patrimoniul public | 27.623 | 378.707 | 378.628 |
| 2.2. Datorii (pct.D+G din bilant) | 118.143.486 | 113.428.633 | 101.235.724 |
| 2.3. Provizioane pentru riscuri si cheltuieli (pct.H din bilant) | 20.233.203 | 31.151.403 | 21.466.212 |
| 2.4. Subventii si venituri in avans (pct.I din bilant) | 144.971 | 201.242 | 180.711 |
| ACTIV NET CONTABIL | 400.509.200 | 513.679.216 | 517.469.888 |

Referitor la imobilizarile corporale, in perioada 01.01.2009 – 31.12.2009 s-au inregistrat puneri in functiune de mijloace fixe si investitii in curs in valoare de 93.080.087 lei, din care:

- din cota de modernizare 41.476.648 lei
- din imprumut BIRD 2.852.827 lei
- din profit 48.750.612 lei

In aceeași perioadă intrările de imobilizările necorporale în patrimoniul societății s-au cifrat la valoarea de 8.878.293 lei, din care:

- din cota de modernizare 2.550.743 lei
- din profit 6.327.550 lei

Rezervele au înregistrat o evoluție crescătoare pe seama profitului înregistrat de societate și repartizat la surse proprii de finanțare.

Din punct de vedere al întocmirii situațiilor financiare, societatea aplică Reglementările Contabile conforme cu Directiva a IV-a a Comunității Economice Europene. Activitatea de auditare a situațiilor financiare ale anului 2009 a fost realizată de SC Societatea de Contabilitate, Expertiza și Consultanța Contabilă – SOCECC SRL București.

Profitul net de repartizat aferent exercitiului financiar 2009 s-a determinat în acord cu prevederile contabile și fiscale aplicabile în anul 2009. În conformitate cu prevederile OMFP nr. 1752/2005, privind aprobarea reglementărilor contabile conforme cu Directivele europene cu modificările și completările ulterioare, profitul va fi repartizat în anul următor cu aprobarea Adunării Generale Ordinare a Acționarilor.

În structura datoriilor o pondere semnificativă o înregistrează împrumutul BIRD, dobânda și comisionul aferente împrumutului în valoare de 49.950 mii lei. Conform esalonării convenite cu Banca Mondială și Ministerul Finanțelor Publice, SC Conpet SA are termen de finalizare a rambursării împrumutului trim. IV – 2012.

Programul estimat al rambursării ratelor de capital pe următorii trei ani este prezentat în tabelul de mai jos

| Program anul 2010 | Program anul 2011 | Program anul 2012 | Total |
|-------------------|-------------------|-------------------|------------|
| USD | USD | USD | USD |
| 5.338.394 | 5.743.270 | 5.592.511 | 16.674.175 |

Hotărârea de Guvern nr.765/1994 aprobă cotele de cheltuieli necesare completării surselor proprii de finanțare a obiectivelor de investiții, pentru asigurarea realizării, dezvoltării și modernizării producției de substanțe minerale din sectorul extractiv minier, titei și gaze naturale. Prin Ordinul comun al Ministrului Finanțelor Publice și al Ministrului Industriilor nr.1798/1995, instrucțiunile aprobate prin Ordinul comun al Ministrului Finanțelor Publice și al Ministrului Industriilor nr.1659/28.12.1994, elaborate în baza Hotărârii de Guvern nr.765/04.11.1994, se aplică și pentru realizarea obiectivelor de investiții ce se execută în cadrul S.C. Conpet S.A..

Cota de cheltuieli de modernizare și dezvoltare este destinată susținerii financiare a reabilitării și modernizării Sistemului Național de Transport Titei prin Conducte, în completarea sumelor primite prin acordul de împrumut încheiat între Banca Mondială și statul român cu garanția Ministerului Finanțelor Publice.

Situația utilizării disponibilităților în corespondență cu fondul de modernizare constituit în perioada 1996 – 2009 se prezintă după cum urmează:

| Detalii | | Perioada 1996 - 2009 |
|---------|--|-------------------------|
| A | Fond de modernizare constituit (ct. 1068) | 487.841.718,93 |
| B | Incasare din recuperări avansuri și vânzare materiale din custodie | 1.736.018,51 |
| C | Plăți furnizori (fără TVA) | 267.288.084,10 |

| | | |
|---|---|----------------|
| D | Plati aferente Imprumutului BIRD | 161.587.073,51 |
| E | Fond de modernizare utilizat (C+D) | 428.875.157,61 |
| F | Fond de modernizare neutilizat (A+B-E) | 60.702.579,83 |
| | care se identifica in: | |
| G | Disponibil in conturi crt., depozite, titluri de stat la sfarsitul perioadei, din care: | 57.633.613,30 |
| | disponibil in cont acreditive (541) | 0,00 |
| | disponibil in cont crt. fond modernizare (512) | 93.895,79 |
| | disponibil in cont depozite fond modernizare (512) | 57.539.717,51 |
| | disponibil in investitii titluri de stat (508) | 0,00 |
| | Deficit (F-G) | 3.068.966,53 |

b) Contul de profit si pierderi

La sfârșitul anului 2009 principalele date din contul de profit si pierderi sunt :

| Nr.crt. | Denumire indicatori | 31.12.2007 | 31.12.2008 | 31.12.2009 |
|----------|--------------------------------------|--------------------|--------------------|--------------------|
| A | CIFRA DE AFACERI | 275.014.654 | 316.114.998 | 316.584.048 |
| 1 | VENITURI TOTAL din care: | 313.392.006 | 457.154.067 | 384.961.408 |
| 1.1 | VENITURI DIN EXPLOATARE, din care: | 299.398.019 | 432.058.410 | 356.472.452 |
| | * activitatea de baza | 293.782.662 | 421.163.067 | 353.630.087 |
| | * alte venituri | 5.615.357 | 10.895.343 | 2.842.365 |
| 1.2 | VENITURI FINANCIARE, din care: | 13.993.987 | 25.095.657 | 28.488.956 |
| | * venituri din dobinzi | 5.866.392 | 15.184.242 | 20.087.866 |
| | * alte venituri financiare | 8.127.595 | 9.911.415 | 8.401.090 |
| 2 | CHELTUIELI TOTAL, din care: | 285.185.136 | 372.276.299 | 343.102.515 |
| 2.1 | CHELTUIELI DIN EXPLOATARE, din care: | 280.073.638 | 353.366.216 | 332.979.385 |
| | * activitatea de baza | 277.034.154 | 350.853.066 | 330.407.763 |
| | * alte cheltuieli | 3.039.484 | 2.513.150 | 2.571.622 |
| 2.2 | CHELTUIELI FINANCIARE, din care: | 5.111.498 | 18.910.083 | 10.123.130 |
| | * cheltuieli privind dobânzi | 4.360.915 | 5.862.642 | 5.054.759 |
| | *alte cheltuieli financiare | 750.583 | 13.047.441 | 5.068.371 |
| 3 | PROFIT BRUT, din care : | 28.206.870 | 84.877.768 | 41.858.893 |
| | PROFIT DIN EXPLOATARE | 19.324.381 | 78.692.194 | 23.493.067 |
| | PROFIT FINANCIAR | 8.882.489 | 6.185.574 | 18.365.826 |
| 4 | IMPOZIT PROFIT | 5.742.233 | 17.881.281 | 7.512.285 |
| 5 | PROFIT NET | 22.464.637 | 66.996.487 | 34.346.608 |

În perioada ianuarie – decembrie 2009, societatea a realizat o cifră de afaceri în sumă de 316.584 mii lei, cu 469 mii lei mai mare față de cea realizată în aceeași perioadă a anului 2008. Cifra de afaceri relativ constantă se datorează structurii de transport realizată în anul 2009.

Profitul brut înregistrat de societate la 31.12.2009 este de 41.859 mii lei, structurat astfel:

- din activitatea de exploatare 23.493 mii lei
- din activitatea financiara 18.366 mii lei

În structura, profitul din exploatare a fost influențat pozitiv de reluarea la venituri a unor provizioane din anii anteriori, o influență semnificativă având-o provizionul de 16,6 mil lei constituit în urma încasării unor sume de la SC Petrom SA.

În ceea ce privește comparația rezultatului brut total, obținut în anul 2009 față de anul 2008, se constată o scădere cu 43.020 mii lei. Diferența este conjuncturală și se datorează în cea mai mare parte sumelor de cca. 78.221 mii lei încasate în anul 2008 de la SC Petrom SA, în urma finalizării unor litigii aflate pe rolul instanțelor de judecată.

Profitul financiar prezintă o creștere în anul 2009 față de anul 2008 și 2007, datorată plasării avantajoase a disponibilităților bănești la bănci dar și influenței cursului de schimb pe piața valutară.

Cheltuiala cu impozitul pe profit, în suma de 7.512 mii lei, a fost determinată în concordanță cu prevederile Legii 571/2003. După scaderea impozitului, profitul net destinat repartizării se cifrează la suma de 34.347 mii lei.

Poziția financiară a SC Conpet SA la finele anului 2009 a fost afectată de scăderea cantităților de titei transportate pe subsistemul de import. Un procent de cca. 67% din scădere se datorează faptului că rafinaria Petromidia a descărcat titeiul în terminalul propriu, transportând sporadic prin conductele Conpet. De asemenea, cererea de transport titei din import către rafinariile Arpechim și Petrobrazi a scăzut în proporție de 28%. În ceea ce privește subsistemul de țară, reducerea cantității nu este semnificativă și se datorează declinului natural al producției interne. Menționăm că reducerea cantităților de titei transportate nu a influențat volumul cifrei de afaceri datorită structurii de transport favorabile. Diminuirile cele mai mari de cantitate s-au înregistrat la clientul Petromidia pentru care tariful de transport are o influență nesemnificativă în cifra de afaceri.

c) Indicatori economico-financiar

| Denumirea indicatorului | Mod de calcul | An 2007 | An 2008 | An 2009 |
|--|--|------------|------------|------------|
| 1. Indicatorul lichidității curente | Active curente/ Datorii curente | 2,91 | 4,32 | 3,08 |
| 2. Indicatorul gradului de îndatorare | Capital împrumutat/ Capital propriu x 100 | 17,15% | 12,80% | 10,08% |
| | Capital împrumutat/ Capital angajat x 100 | 14,64% | 11,42% | 9,44% |
| 3. Viteza de rotație a debitorilor clienți | Sold mediu clienți/ Cifra de afaceri x 365 | 35,81 zile | 34,83 zile | 33,64 zile |
| 4. Viteza de rotație a activelor imobilizate | Cifra de afaceri/ Active imobilizate | 0,75 ori | 0,78 ori | 0,77 ori |

Indicatorul lichidității curente oferă garanția acoperirii datoriilor curente de către activele curente, care sunt de obicei lichide și pot fi ușor valorificate, aproape de valoarea contabilă. Valoarea obținută (3,08) este peste valoarea acceptabilă (2), reflectând capacitatea societății de acoperire a datoriilor curente (67.952.739 lei) pe seama activelor curente (208.971.789 lei).

Indicatorul gradul de indatorare exprimă eficacitatea managementului riscului de credit. Cu cât este mai mică valoarea rezultată din calculul indicatorului gradului de indatorare, cu atât este mai mic riscul asociat și mai puțin sensibilă schimbarea ratei dobânzii.

a) Valorile în continuă scădere, de la 17,15% în anul 2007 la 10,08% în 2009 indică faptul că societatea nu se confruntă cu potențiale probleme de finanțare, de lichiditate, cu influențe în onoarea angajamentelor asumate.

Capital împrumutat = credite sub și peste 1 an = 49.925.960 lei.

Capital propriu = 495.444.337 lei

b) Valorile în continuă scădere, de la 14,64% în anul 2007 la 9,44% în 2009 indică faptul că societatea nu se confruntă cu potențiale probleme de finanțare, de lichiditate, cu influențe în onoarea angajamentelor asumate.

Capital împrumutat = credite sub și peste 1 an = 49.925.960 lei.

Capital angajat = capitaluri totale + datorii pe termen lung = 529.105.950 lei

Viteza de rotație a debitelor – clienți exprimă eficacitatea societății în colectarea creanțelor sale și reprezintă numărul de zile până la data la care debitorii și-au achitat obligațiile către societate. Valoarea obținută este 33,64 zile (sold mediu debitori = 29.174.490 lei / cifra de afaceri = 316.584.048 lei * 365 zile). Evoluția indicatorului pe ultimii trei ani evidențiază o reducere a numărului de zile până la data la care clienții și-au achitat obligațiile.

Viteza de rotație a activelor imobilizate evaluează eficacitatea utilizării acestora prin examinarea valorii cifrei de afaceri generate de o anumită cantitate de active imobilizate. Valoarea abținută: 0,77 ori - exprimă eficacitatea managementului activelor imobilizate prin obținerea unei cifre de afaceri de 316.584.048 lei generate de active în valoare de 409.544.734 lei. Evoluția pe ultimii trei ani indică o viteză de rotație a activelor circulante relativ constantă.

d) Fluxul de trezorerie

SITUATIA FLUXURILOR DE TREZORERIE LA DATA DE 31.12.2009

| | Denumirea elementului | 2007 | 2008 | 2009 |
|-----------|--|--------------------|--------------------|--------------------|
| | Fluxuri de trezorerie din activitati de exploatare: | | | |
| + | Incasari din prestarea de servicii | 288,437,226 | 331,790,787 | 333,551,452 |
| + | Alte incasari | 12,615,737 | 103,583,125 | 37,786,233 |
| - | Plati catre furnizorii de bunuri si servicii | 146,020,836 | 172,883,081 | 147,299,394 |
| - | Plati catre si in numele angajatilor | 65,988,197 | 83,410,469 | 94,098,403 |
| - | Plati TVA | 29,418,536 | 38,119,643 | 29,178,178 |
| - | Plati impozit pe profit | 8,186,475 | 19,402,087 | 16,138,441 |
| - | Alte plati privind act.de exploatare | 29,307,596 | 42,382,527 | 46,816,403 |
| A | Trezorerie neta din activitati de exploatare | 22,131,323 | 79,176,105 | 37,806,867 |
| | Fluxuri de trezorerie din activitati de investitie: | | | |
| + | Incasari din activitatea de investitii | 78,888 | 4,535 | 131,113 |
| + | Incasari din cota de modernizare | 37,490,719 | 49,298,357 | 49,808,922 |
| - | Plati ptr. achizit. de imob. corporale | 29,666,473 | 39,129,915 | 60,577,448 |
| - | Plati privind dobanzi, comis. credite, dif. curs val. | 4,924,997 | 6,277,896 | 5,511,741 |
| - | Rambursari ale unor sume imprumutate | 11,291,769 | 15,252,533 | 16,793,881 |
| B | Trezorerie neta din activitati de investitie | -8,313,632 | -11,357,452 | -32,943,034 |
| | Fluxuri de trezorerie din activitati de finantare: | | | |
| + | Incasari din investitii financiare pe termen scurt | 35,216,218 | 14,094,354 | 0 |
| + | Incasari din alte venituri financiare | 6,042,646 | 15,177,226 | 21,007,798 |
| - | Plati pentru achizit. de titluri de stat | 43,989,754 | 5,002,618 | 0 |
| - | Plati asociati | 12,454,938 | 10,434,678 | 36,202,032 |
| C | Trezorerie neta din activitati de finantare | -15,185,828 | 13,834,284 | -15,194,234 |
| | Cresterea neta a trezoreriei si echivalentelor de trezorerie=A+B+C=D2-D1 | -1,368,137 | 81,652,937 | -10,330,402 |
| D1 | Trezorerie si echivalente de trezorerie la inceputul exercitiului financiar | 84,528,714 | 83,160,577 | 164,813,514 |
| D2 | Trezorerie si echivalente de trezorerie la sfarsitul exercitiului financiar | 83,160,577 | 164,813,514 | 154,483,113 |

6. Propunerea Consiliului de Administratie

- 6.1 Aprobarea situatiilor financiare incheiate la 31.12.2009
 6.2 Aprobarea repartizarii profitului net aferent exercitiului financiar 2009.

Presedinte al Consiliului de Administratie
 Director General
 ing. Colesiu Alexandru - Claudiu

Director Financiar
 ec. Buzatel Elena